

RELATÓRIO CRIMINAL DA REGIÃO DA PONTE LAGUNA – ITAPAIÚNA

PROPOSTA SOCIEDADE CIVIL 287 - MONITORADA SMSU

- Região do 89º DP.
- Atendido pela Inspeção ID-43, do COP-4.
- Região do 16º BPM/M

A Ponte Laguna atualmente é atendida com policiamento prioritário em rondas periódicas, diuturnamente, em razão de não haver recursos humanos para o policiamento fixo.

No entanto, há de se observar, conforme mapas abaixo, nas Figuras 01 e 02, que os índices de crimes de roubos e furtos, que são os que causam mais prejuízo à população, têm número expressivamente baixo, na Ponte Itapaiúna, especificamente **(2020 – 01 / 2021 – 02)**.

Verificamos ainda que a região do 89º DP, onde fica situada a Ponte em referência, tivemos os índices de crimes de oportunidade reduzidos, conforme podemos verificar, nas Figuras 03 e 04, abaixo **(Redução de -8,14%)**.

E ainda podemos observar que na região mais abrangente da Ponte Itapaiúna, conforme demonstram as Figuras 05 e 06, os índices destes crimes tiveram uma redução expressiva, em relação ao mesmo período de 2020 **(Redução de -22,9%)**.

Diante dos fatos expostos, verificamos que os índices gerais de crimes não são expressivos nesta região, demonstrando não ser necessária a aplicação de policiamento fixo de efetivo e viatura da GCM no local, e que há sim uma demanda mais expressiva na região mais abrangente da Ponte Itapaiúna, portanto, sendo fato que a base fixa sugerida na proposta inibiria delitos apenas no local onde os índices são menores, fazendo com que os crimes migrassem para as regiões do entorno, havendo assim uma solução parcial para o problema, que ainda afetaria a população local de forma grave.

Neste sentido, pensando que podemos realizar um planejamento de segurança mais inteligente, no local e adjacências, onde os crimes são em maior número, aliando a segurança eletrônica, através de câmeras de vigilância, no Programa City Câmeras, com monitoramento das imagens pelo efetivo da GCM, da Inspeção local, e da CETEL, contando com a prioridade nas rondas diuturnas do efetivo da Unidade e atendimentos emergenciais nos casos de flagrantes nas imagens das câmeras, e ter uma redução maior no número de crimes da região, fazendo com que a população local tenha uma maior sensação de segurança.

Para tanto, a fim de realizarmos o descrito no parágrafo anterior, será necessário que os recursos que estão sendo disponibilizados para a aquisição da Base Comunitária Móvel, sejam direcionados para a aquisição e instalação dos equipamentos eletrônicos, assim como equipamentos de monitoramento para a Unidade Local.

Este tipo de segurança permitirá o monitoramento em tempo real por parte da GCM, e, além disso, tal modalidade permitiria um estudo mais amplo sobre as incidências de crimes na região, como os horários com maior incidência de crime, iluminação precária, tipo de crime praticado, dentre outros, e assim, inibir com maior eficácia o cometimento de delitos nestes locais.

MAPAS E ÍNDICES CRIMINAIS

Mapa Comparativo Mensal: Observamos, em 2021, que houve aumento na criminalidade entre os meses de Janeiro à Março, com uma média de +15,6% nos índices, conforme mapa abaixo,



Figura 01 - Mapa de Calor de crimes de roubos e furtos, referentes ao período de 01/01/2020 a 13/05/2020, ocorridos na Ponte Itapuíuna, onde observamos 01 ocorrência:



Figura 02 - Mapa de Calor de crimes de roubos e furtos, referentes ao período de 01/01/2021 a 13/05/2021, ocorridos na Ponte Itapaluína, onde observamos 02 ocorrências:

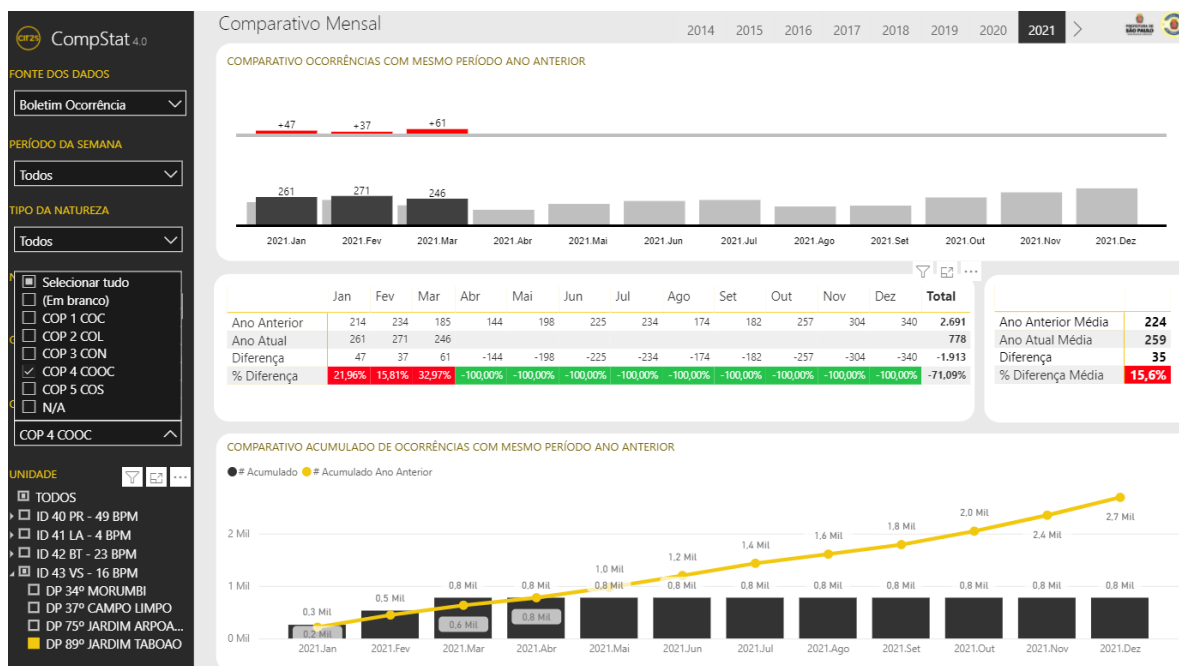

Figura 03 - Mapa de Calor de crimes de roubos e furtos, referentes ao período de 01/01/2020 a 13/05/2020, ocorridos na Região do 89º DP, onde observamos 847 ocorrências:

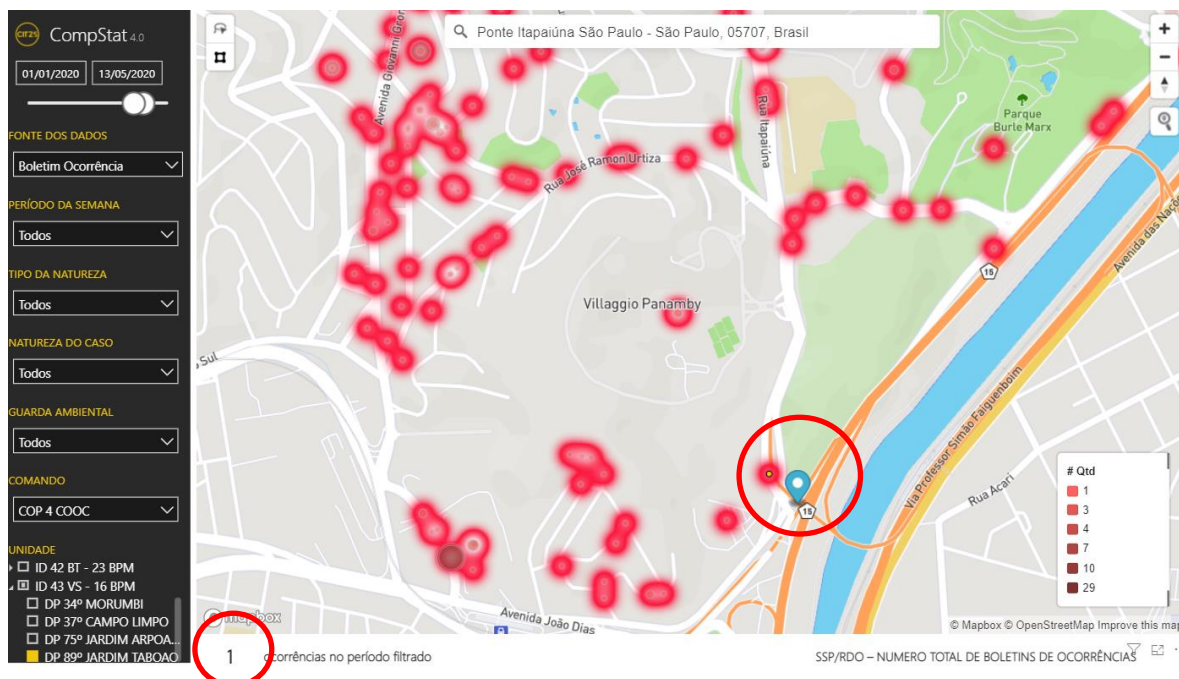

Figura 04 - Mapa de Calor de crimes de roubos e furtos, referentes ao período de 01/01/2021 a 13/05/2021, ocorridos na Região do 89º DP, onde observamos 778 ocorrências, com uma **Redução de -8,14%** em seus índices, em relação ao mesmo período de 2020:

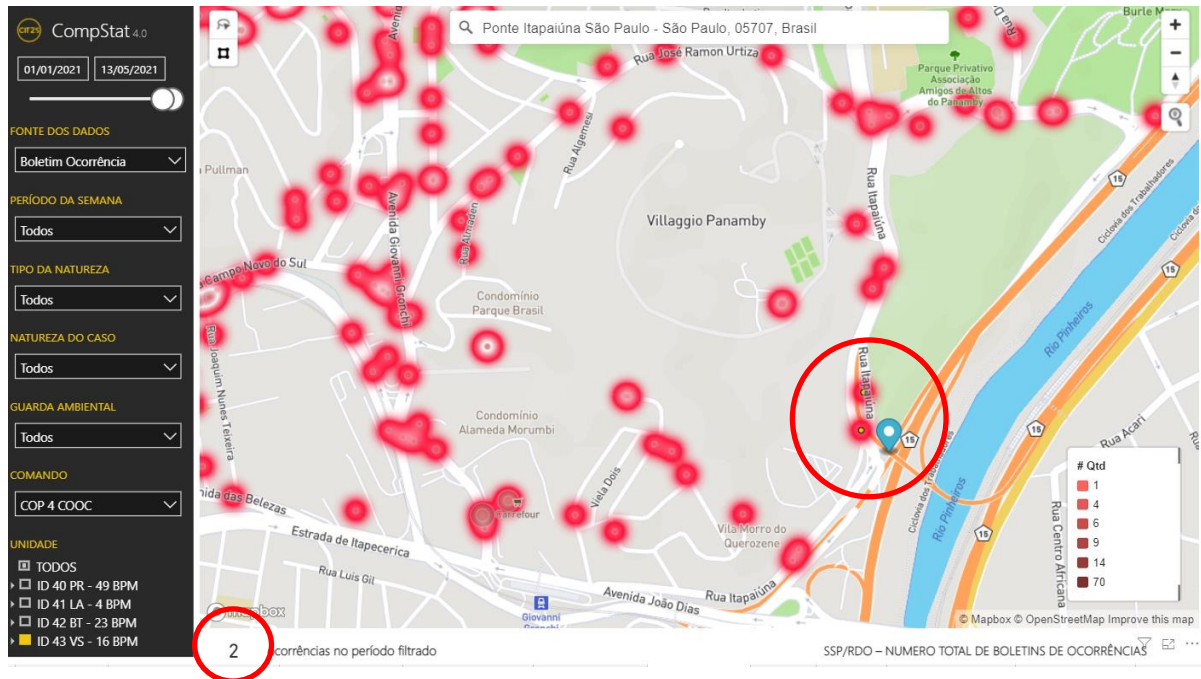

Figura 05 - Mapa de Calor de crimes de roubos e furtos, referentes ao período de 01/01/2020 a 13/05/2020, ocorridos na Região mais abrangente da Ponte Itapaiúna, onde observamos um total de 70 ocorrências:

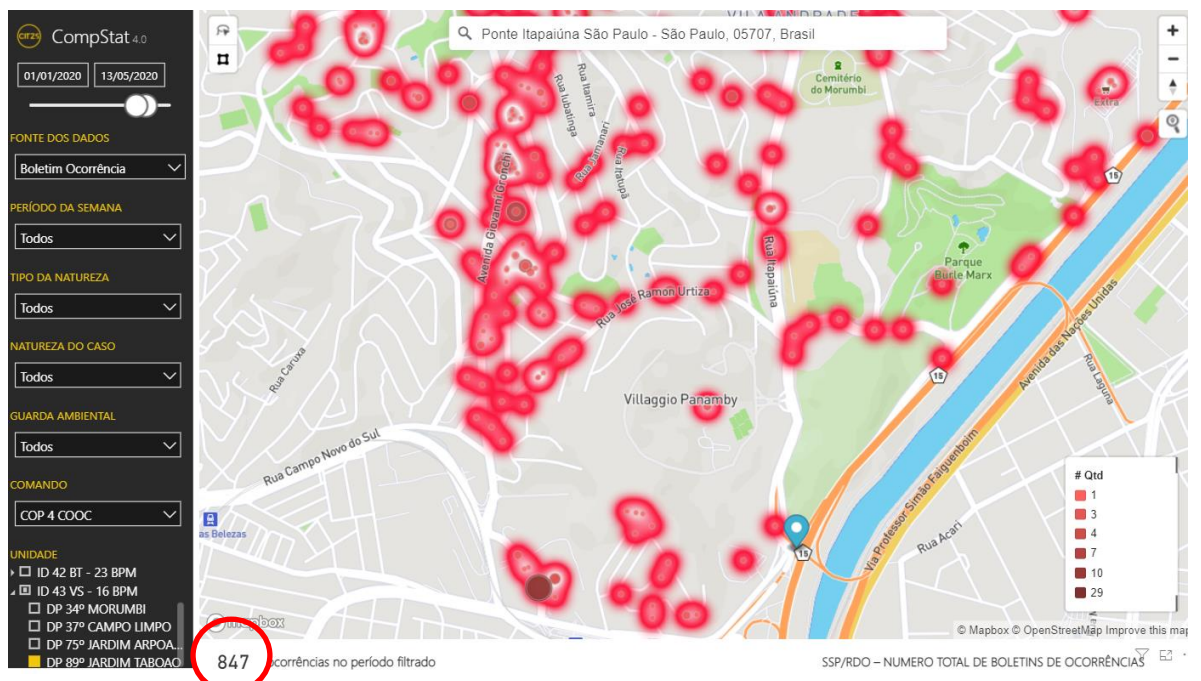

Figura 06 - Mapa de Calor de crimes de roubos e furtos, referentes ao período de 01/01/2021 a 13/05/2021, ocorridos na Região mais abrangente da Ponte Itapaituna, onde observamos 54 ocorrências destes crimes, apresentando uma **Redução de -22,9%** em seus índices, em relação ao mesmo período de 2020:

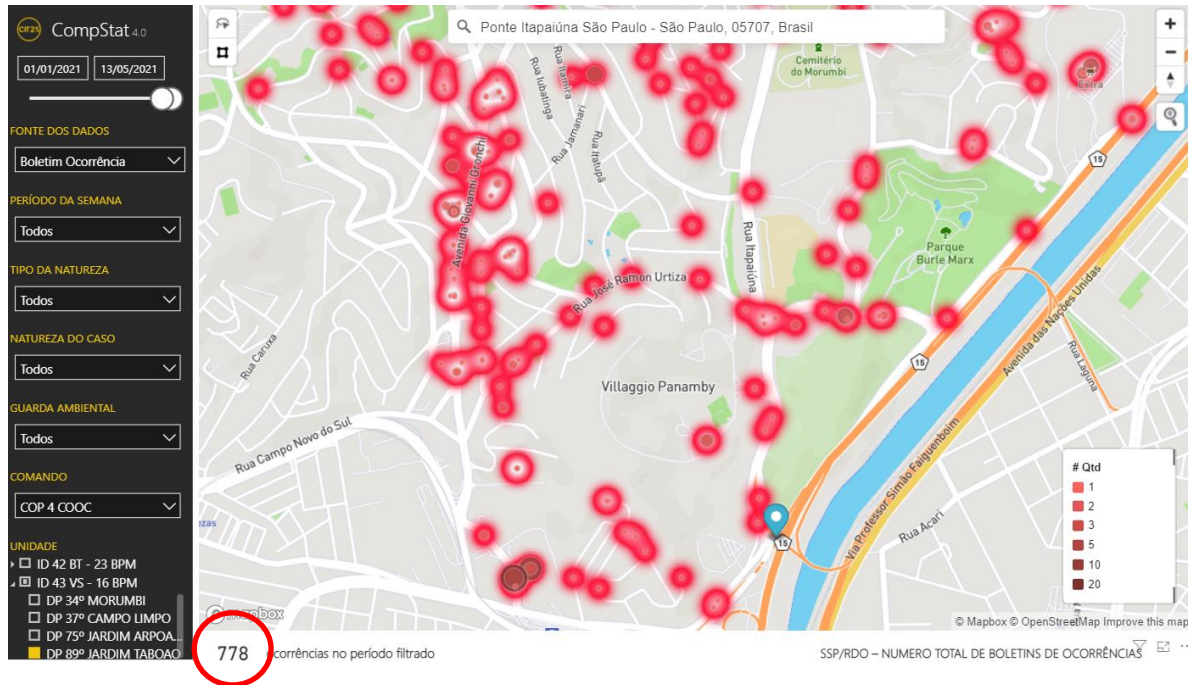
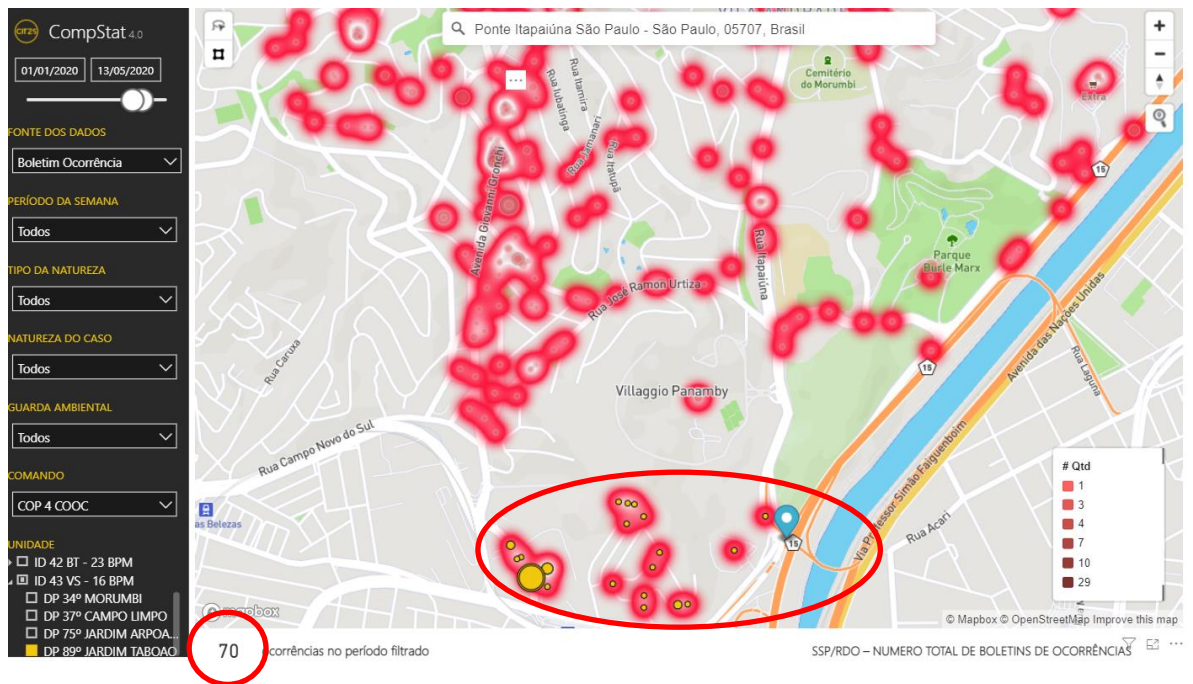
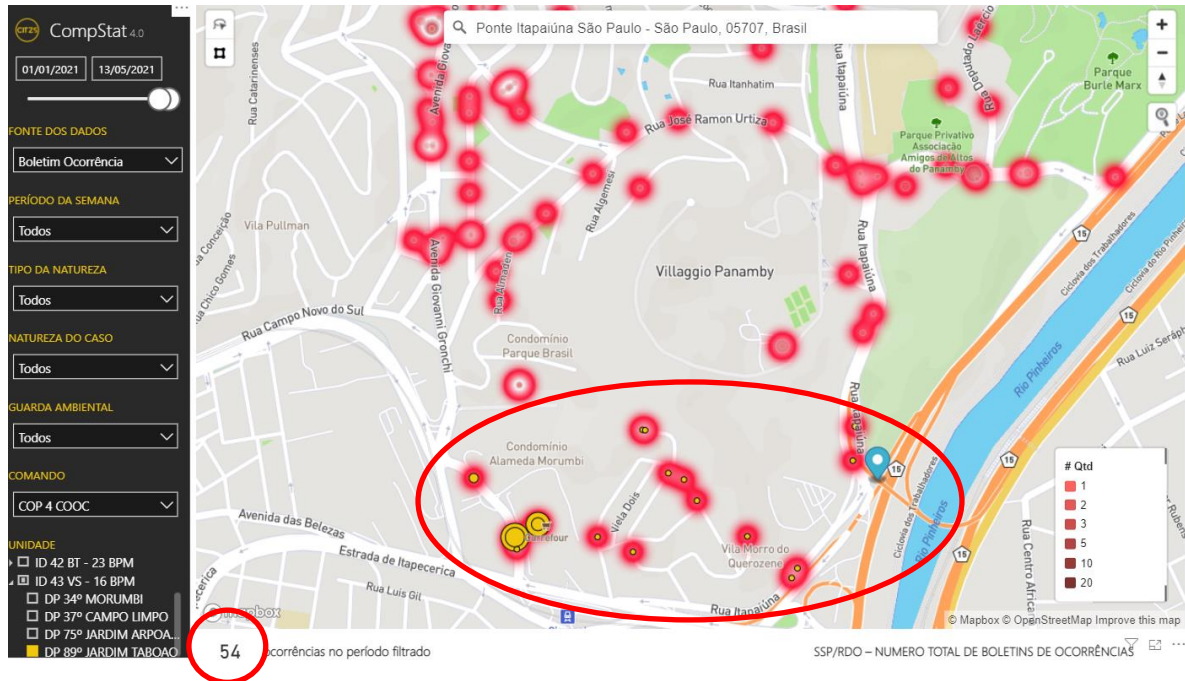

Fonte: Elaborado por SMSU/CAF - SISTEMA COMPSTAT – 12/05/2021