

Memorial Descritivo



Figura 01 – Imagem Ilustrativa da Quadra de poliesportiva

QUADRA POLIESPORTIVA COM PISO MODULAR

Localização PRAÇA MARIA ELISA GRESPAN RENZO

Cidade: SÃO PAULO

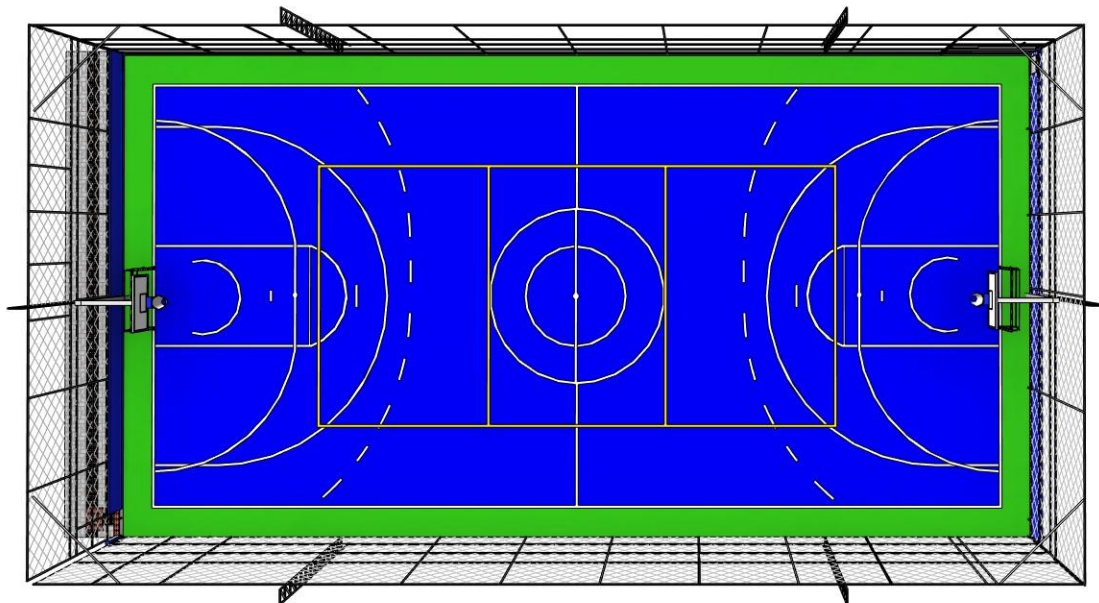
NOVEMBRO DE 2025

SUMÁRIO

1	CONSIDERAÇÕES INICIAIS	
2	SERVIÇOS PRELIMINARES	2
3	LOCAÇÃO DA OBRA	3
4	FECHAMENTO DA OBRA	3
5	CONSTRUÇÃO DA QUADRA POLIESPORTIVA	
6	EQUIPAMENTOS	6
7	EXECUÇÃO DAS CALÇADAS	8
8	SERVIÇOS FINAIS	8

1 CONSIDERAÇÕES INICIAIS

Este memorial tem a função de estabelecer as condições e requisitos técnicos para a construção de uma quadra poliesportiva na Praça Maria Elisa Grespan Renzo, no bairro do Jardim São Paulo, na cidade de SÃO PAULO. Esta edificação será erguida através da alocação de recursos da Subprefeitura Santana / Tucuruvi, no montante aproximado de R\$ 70.000,00 a 120.000,00 reais. A execução dos serviços seguirá as normas e métodos construtivos estabelecidos pela ABNT.

Todos os materiais, serviços e equipamentos fornecidos deverão estar de acordo com as especificações técnicas mencionadas, ou, na ausência delas, seguirão as normas da ABNT ou outras consagradas na área. As especificações devem ser as mais recentes emitidas pela instituição correspondente. É importante destacar que a construção deverá ser sinalizada e protegida para garantir a segurança dos transeuntes.

A presente obra engloba a construção de uma quadra poliesportiva, destinada à prática de atividades esportivas. A quadra será cercada de alambrados, seguida dimensões totalizam **13x18m**, perfazendo uma área externa total de **234,00m²**. O processo construtivo terá início com a instalação da placa de obra e dos responsáveis técnicos, colocação de tapumes no entorno da obra e locação do container para escritório.

A Figura 1 e 2 demonstram a dimensão e o posicionamento da quadra poliesportiva na localização escolhida.



Figura 02 _Medidas externas da quadra poliesportiva.

2 SERVIÇOS PRELIMINARES

A empresa executante providenciará e instalará a placa para identificação da obra em execução, em conformidade com as exigências dos órgãos de fiscalização (CREA e/ou CAU), bem como a instalação de energia elétrica prevista em planilha orçamentária.

3 LOCAÇÃO DA OBRA

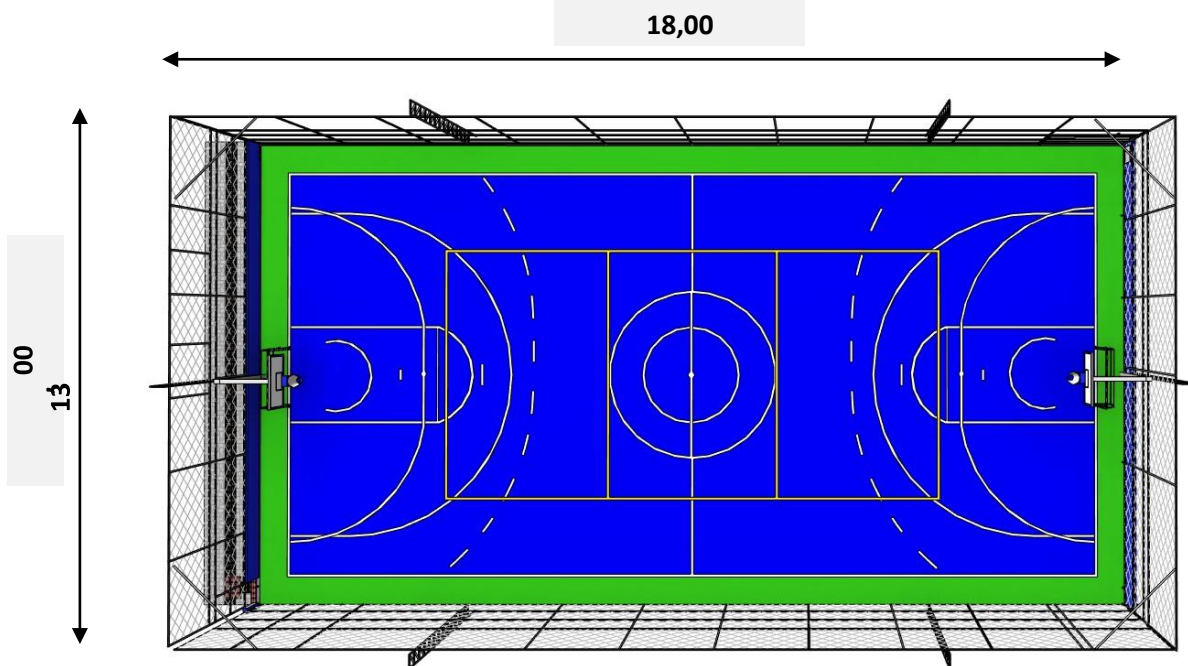
A locação da obra seguirá as medidas e cotas estabelecidas no projeto, e quaisquer divergências devem ser comunicadas à contratante e ao projetista para que as devidas alterações sejam feitas.

Conforme previsto na planilha orçamentária, a locação será realizada mediante a utilização de métodos convencionais, por meio de um gabarito feito com tábuas corridas pontaleadas. Esse método consiste na cravação de pontaletes de pinho (3" x 3" ou 3" x 4") ou varas de eucalipto no solo, a uma distância de 1,00m entre si, com uma profundidade de aproximadamente 50,00cm.

4 FECHAMENTO DA OBRA

O fechamento temporário da edificação será executado em chapa de madeira compensada $e=6,00\text{mm}$, altura 2,20m, e deverão ser empregados com o objetivo de isolar o canteiro de obras, impedindo o acesso de pessoas não autorizadas, assim como animais e resíduos de lixo, garantindo a segurança da obra e das pessoas que estiverem circulando próximo a execução dela, obedecendo rigorosamente às exigências da municipalidade local.

Deverão ser deixados portões de acesso para a carga e descarga de caminhões e um acesso para pedestres, onde for necessário.

5 CONSTRUÇÃO DA QUADRA POLIESPORTIVA

Todas as etapas essenciais para a limpeza e movimentação de terra devem ser executadas respeitando as normas técnicas pertinentes. Isso envolve a remoção de qualquer tipo de vegetação, detritos e materiais reconhecidos, bem como o nivelamento preciso do terreno, assegurando que a área esteja pronta e adequada para a realização da construção da quadra de areia.

5.1 Preparação do terreno:

O serviço de terraplanagem, movimentação carga e transporte, será executado pela prefeitura municipal de Correia Pinto que fará a destinação de todo material proveniente escavado.

Será de responsabilidade da contratada a regularização da área da quadra deixando-a nivelada para a execução dos demais serviços.

Os responsáveis pelo desenvolvimento do projeto arquitetônico forneceram as análises pertinentes ao estudo de implementação e viabilização de execução da quadra, afim de se obter de forma numérica os volumes de deslocamento de terra para análise de fatores construtivos.

5.2 Elementos estruturais:

A fundação da quadra será executada com estacas escavadas tipo broca com diâmetro de 15,00cm.

As vigas baldrame serão armadas com aço CA-50 para as armaduras longitudinais e CA-60 para os estribos conforme dimensões apresentadas no projeto

estrutural. As vigas desempenharam funções cruciais, servindo simultaneamente como elemento de contenção e apoio à estrutura do alambrado. As vigas deverão ficar exposta 5,00cm acima do nível da calçada.

As fôrmas utilizadas na estrutura deverão ser confeccionadas com madeira serrada de boa qualidade, com espessura de 25,00mm. Estas fôrmas devem ser devidamente travadas garantindo a conformidade da estrutura durante o processo de concretagem. É recomendável que as fôrmas sejam retiradas após um período de 28 dias, assegurando-se assim que o concreto tenha atingido o devido grau de cura.

O concreto utilizado na execução será vibrado e adensado com vibrador mecânico para evitar a formação de ninhos e a segregação dos componentes. Além disso, será adicionado um aditivo líquido impermeabilizante cristalizante à concretagem, visando fortalecer a resistência à penetração de água, conferindo maior durabilidade e desempenho à estrutura da viga baldrame. É importante ressaltar que todos os elementos estruturais supracitados estão detalhados na planilha orçamentária e no projeto estrutural correspondente.

5.3 Preparação da base:

A execução das camadas de uma quadra poliesportiva, com as especificações mencionadas, segue um processo técnico para garantir a estabilidade e durabilidade da estrutura.

Camada de brita 03 (5,00cm): A camada de brita 03, com espessura de 5,00cm, é a primeira camada a ser colocada sobre o solo preparado. A brita 03 é um agregado composto por pedras de tamanho médio, essa camada ajuda na drenagem eficaz da água, evitando o acúmulo na superfície da quadra. Após a colocação, é fundamental compactar essa camada para garantir estabilidade e nivelamento adequado.

Contrapiso armado: É uma camada de concreto aplicada sobre a base regularizada combinada com tela de aço soldada nervurada, CA-60, diâmetro do fio de 4,2 mm, com medidas de 2,45x6m de comprimento e espaçamento da malha de 15x15cm. Tem a finalidade de regularizar, nivelar e dar caimento ao piso, servindo de substrato para posterior instalação do piso modular outdoor com sistema de encaixe lateral.

5.4 Execução de piso modular:

Os módulos de polipropileno ou polietileno serão montados e encaixados entre si. Os pinos de amortecimento serão instalados em cada módulo para absorver impactos, melhorando a segurança e o conforto dos usuários.

Após a montagem dos módulos e a instalação dos pinos de amortecimento, é essencial verificar o nivelamento da superfície para garantir uma experiência de jogo consistente e segura. A fase final envolve a fixação de bordas de contenção, testes de qualidade para assegurar que o piso atende aos padrões exigidos, e uma inspeção final para ajustes necessários.

5.5 Alambrado:

O projeto contempla a implantação de alambrados em todo o entorno da quadra, delimitando a área esportiva.

O alambrado será executado em conformidade com as dimensões e características delineadas no projeto. A sustentação do alambrado aplicada por meio de sua fixação na viga de concreto especialmente projetadas para esse fim.

O fechamento da quadra será de tela de arame galvanizado, com diâmetro de fio 12 BWG, e malha quadrada de 7,5x7,5cm, com altura de 6,00m. A tela será fixada com a utilização de tubos de aço galvanizado, sendo montantes de 2" (polegadas) e escoras e travessas com 1½" (polegada).

Os tubos de aço serão fixados conforme indicado no projeto estrutural, garantindo a estabilidade e integridade do conjunto. Para fortalecer a estrutura, serão instaladas 6 treliças (torres) ao longo do alambrado de acordo com o projeto, desempenhando um papel fundamental na sustentação e travamento do sistema.

Todas essas ações serão conduzidas de acordo com as diretrizes das normas técnicas vigentes, assegurando a qualidade, segurança e durabilidade do alambrado e da estrutura circundante, bem como a conformidade com o projeto e os requisitos e estipulados para a quadra poliesportiva.



Figura 04 – Detalhe de instalação do alambrado (Fonte: Autor/2023)

5.6 Iluminação da Quadra:

A alimentação de energia elétrica será distribuída da rede pública para o poste posicionado na lateral da quadra, posteriormente o cabeamento elétrico seguirá um percurso com fiação aérea até a torre do alambrado, de acordo com o projeto. As torres que sustentarão os refletores serão aterradas utilizando equipamento de broca rotativa a uma profundidade de 1,50m. Será fixado dois refletores retangulares de 200w de potência em cada torre do alambrado, totalizando quatorze refletores, com a regulagem de inclinação indicada para a prática esportiva.

A distribuição elétrica será organizada em três disjuntores, responsáveis por acionar os refletores. Essa divisão compreende um disjuntor para cada lateral do campo, com a instalação de um disjuntor reserva adicional. Os disjuntores terão uma capacidade de 20A e serão acomodados no quadro de distribuição. Essa caixa terá capacidade mínima para comportar 6 disjuntores. O quadro de distribuição também abrigará dispositivos de proteção, como DR (dispositivo de proteção contra fugas de corrente) e DPS (dispositivo de proteção contra surtos).

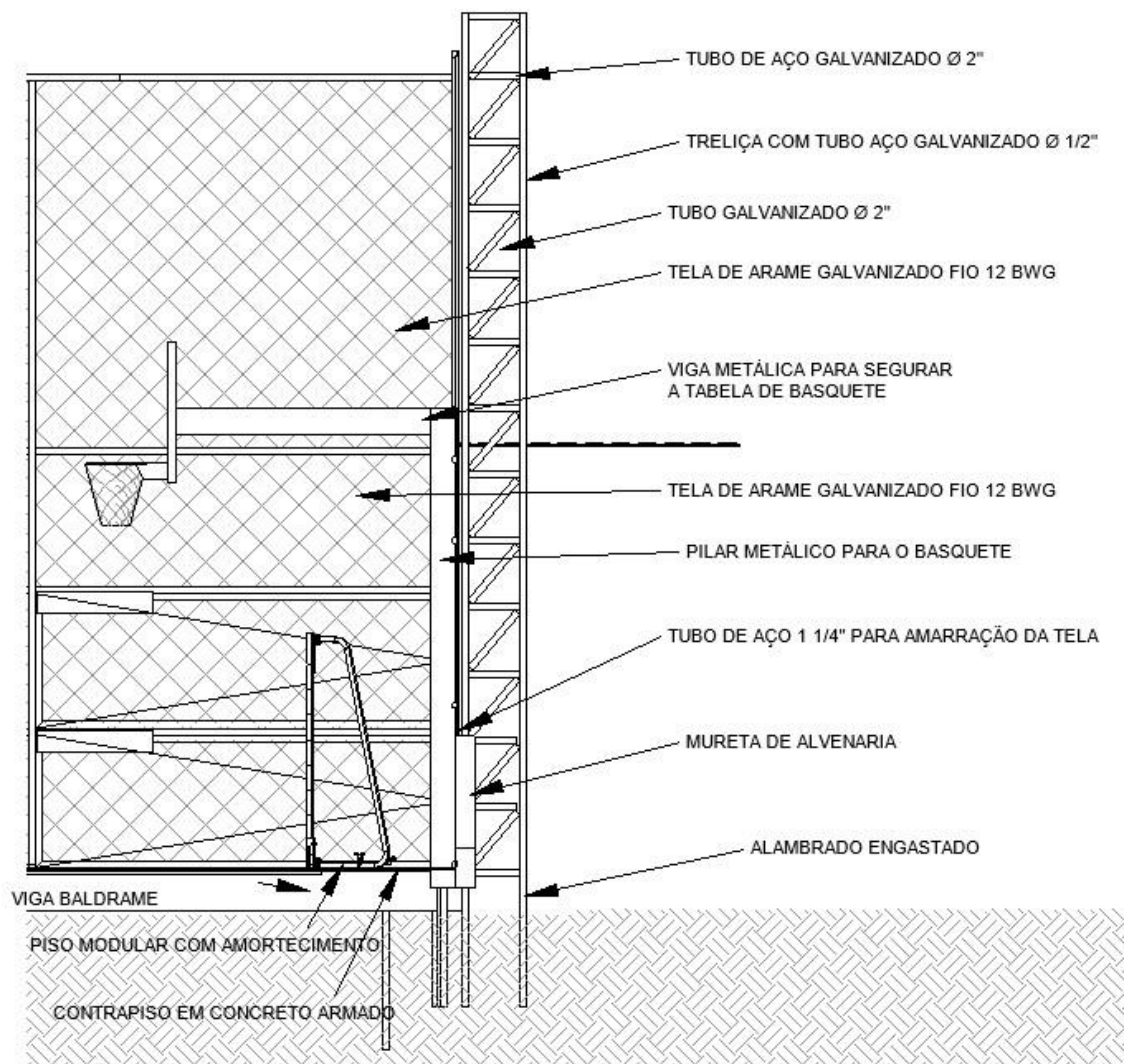
A parte superior do alambrado servirá de suporte para a disposição de condutores AL tipo LR de 3/4" (polegada). Cada elemento do sistema de iluminação, desde os fixadores até os disjuntores e fiação, será instalado em estrita concordância com as normas de segurança. Todo e qualquer serviço de instalação deverá ser executado de acordo com as normas de segurança e com a rede desligada, obedecendo as especificações do projeto.

Todo o material empregado no sistema de iluminação será de qualidade superior e estará em pleno acordo com as normas técnicas e regulamentações vigentes, garantindo a funcionalidade, segurança e durabilidade do sistema de iluminação da quadra poliesportiva.



Figura 06 – Detalhe de instalação dos refletores (Fonte: Autor/2023)

6 EQUIPAMENTOS

Os aparelhos deverão ser devidamente instalados e adquiridos de fornecedores especializados, obedecendo as especificações mínimas estabelecidas na planilha orçamentária.

6.1 Conjunto de traves de futebol:

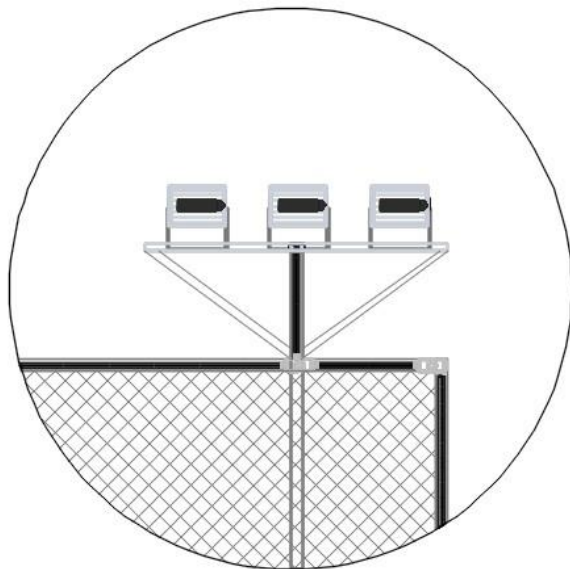
Para a prática do futebol, está prevista a instalação de um conjunto de travessas com dimensões de 3,00 x 2,00 metros. Essas traves serão confeccionadas em tubo de aço galvanizado de 3 polegadas, contendo um requadro de tubo de 1 polegada para reforço estrutural. A estrutura será mantida a um processo de pintura primer seguido de aplicação de tinta esmalte sintético. As redes, feitas de polietileno com fio de 4mm, serão fixadas de acordo com as especificações de instalação.

6.2 Conjunto de Rede de Vôlei:

Um kit de rede de vôlei é composto por diferentes peças essenciais que são usadas para montar a estrutura da rede e mantê-la firme durante o jogo. Aqui está uma descrição básica dos componentes principais do kit de rede de vôlei e os passos para sua instalação:

A **rede** é o componente principal do kit, geralmente feita de material resistente como polietileno ou nylon. Ela é suspensa entre dois postes e tem uma altura padrão de 2,43 metros para homens e 2,24 metros para mulheres.

Os **postes** são estruturas verticais que sustentam a rede. Eles podem ser fixados no chão ou portáteis, dependendo do tipo de jogo e do local de instalação. Geralmente, os postes são feitos de metal ou materiais compostos duráveis.

As **cordas** de tensão são usadas para manter a rede esticada e nivelada. Elas são fixadas nos postes e ajudam a manter a altura correta da rede.

Instalação do kit de rede de vôlei:

Fixar os postes no chão ou monte os postes portáteis conforme as instruções do fabricante.

Esticar a rede entre os postes e ajuste-a para que fique na altura correta, usando as cordas de tensão para mantê-la firme.

Fixar as antenas nas extremidades superiores da rede, garantindo que elas estejam perpendiculares à linha lateral da quadra.

Verificar se a rede está nivelada e esticada corretamente antes de começar o jogo.

Certificar-se de seguir as instruções específicas do fabricante para garantir uma instalação adequada e segura do kit de rede de vôlei. A manutenção regular do kit, como verificar a estabilidade dos postes e a integridade da rede, também é importante para garantir a segurança dos jogadores e a durabilidade dos equipamentos.

6.3 Conjunto de cestas de basquetebol:

Para o basquetebol, serão disponibilizadas tabelas com dimensões de 1,80 x 1,05 metros. As mesas serão estruturadas com tubos redondos em aço carbono de DN 4 polegadas, projetadas para chumbamento direto no piso. A estrutura de suporte, composta por tubos redondos de 2 polegadas com projeção treliçada, será finalizada com um travamento em 1 polegada. Essa estrutura permanecerá a acabamento em massa plástica, com fundo em primer e PU, finalizando com pintura em tinta esmalte sintético na cor branca.

7 EXECUÇÃO DAS CALÇADAS

Para a execução das calçadas será realizada a regularização do terreno, buscando atingir um nível uniforme e adequado para a execução da pavimentação. Após a regularização, será efetuada a compactação do solo, assegurando sua estabilidade e resistência para suporte do tráfego e carga posterior. Em seguida, será aplicada uma camada uniforme de pó de brita com espessura de 5,00cm.

Para o piso, serão utilizados blocos de concreto com dimensões de 10x20cm e espessura de 6,00cm. Estes blocos serão dispostos sobre a camada de pó de brita, formando o padrão de pavimentação intertravada. A instalação dos blocos será realizada de modo a garantir um encaixe seguro e estável entre eles, confiante para a resistência e durabilidade do pavimento.

Após a colocação dos blocos e a formação do piso intertravado, será aplicada uma camada de areia com espessura de 2,50cm para o fechamento das juntas. Essa camada de areia será responsável por preencher as juntas entre os blocos, promovendo a estabilidade e nivelamento adequado do pavimento.

Será instalado meio-fio de travamento na calçada, conforme especificado no projeto. O meio fio proporcionará uma delimitação clara da área pavimentada e contribuirá para a contenção e estabilidade do conjunto.

É fundamental ressaltar que todas as etapas da execução da calçada devem seguir as normas técnicas e os requisitos de segurança exigidos pela legislação vigente.

8 SERVIÇOS FINAIS

Após a conclusão da obra, é necessário que a área seja entregue limpa, sem restos de entulhos e sobras de materiais de construção, em condições adequadas de uso e funcionamento. Os resíduos gerados durante a execução dos serviços devem ser transportados para o local apropriado, conforme determinado pela Prefeitura do Município.

São Paulo, 24 de Novembro de 2025